

Togo
Gold Coast Überdrucke
1914-1922

Seri Nos H34 - H58
Mi " 22-45

größtenteils ex Sammlung
E. J. Maynet, Memb. WASC !
Bridgenorth, Shropshire, UK
über Lügdenum 2024



TOGO



18 97
COLÔNIA ALEMÃ



19 14
OC. FRANCO BRITÂNICA



19 21
MANDATO FRANCÊS



19 57
REPÚBLICA AUTÔNOMA



19 59
REPÚBLICA



Togo 1914

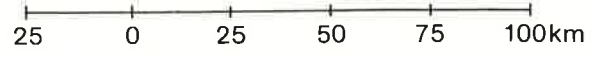

- Eisenbahn
- Botenpost
- Telegraf
- Dampferlinie
- Seekabel
- Postamt
- Ortsfernsprechnet
- Telegrafendienst
- Funkstation
- Postagentur
- Telegrafenhilfsstelle
- Ort ohne deutsche Post

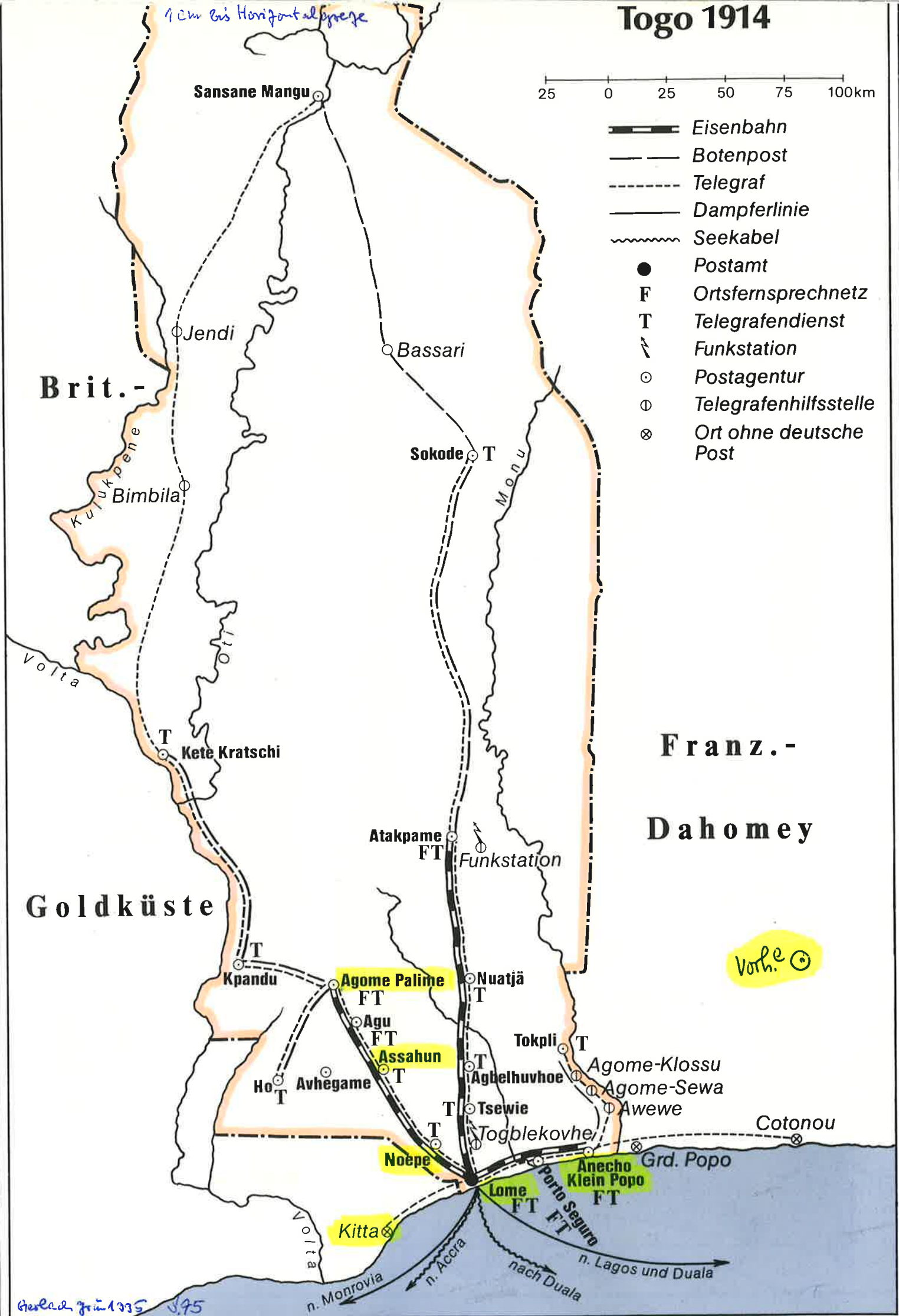

Voh.e ©

Herold, Juni 1935 195

Dt. Togo

Togo (Deutsche Kolonie) 75, 124

Togo. Die ehem. dt. Kolonie umfaßte ein Gebiet von etwa 1/5 der Größe des Dt. Reiches mit 1913 1 Mill. Einwohnern, darunter 368 Weißen. Sie galt als Musterkolonie. „Die offizielle Eingliederung in den Lebensraum des Deutschen Reiches nahm Gustav Nachtigal am 5. Juli 1884 durch Flaggenhissung in Bagida vor. Eine Bremer Mission und das Bremer Handelshaus Viëtor hatten jedoch schon ein Menschenalter vorher Fuß gefaßt und eine weitgehende deutsche Einflußsphäre geschaffen. Die planmäßige Schiffsverbindung besorgten seit 1882 Dampfer der Woermann-Linie. Einige Zeit nach der Inbesitznahme wurde eine kleine farbige Polizeitruppe aufgestellt. 1888 wurde die Station Bismarckburg gegründet, 1890 Misahöhe, 1894 Kete-Kratschi. Als Regierungssitz galt ursprünglich Sebe, später Lome. Eine vorläufige Grenzregelung mit England im Westen und Frankreich im Osten kam 1885 zum Abschluß; zwei Jahre darauf fiel die Zollgrenze zwischen Togo und Dahome. Seine endgültige Form empfing das Schutzgebiet durch die Aufgliederung der deutschen und englischen Interessenzonen auf Grund des Sansibarvertrages und des Samoa-Vertrages sowie der Monuvereinbarung mit Frankreich. Von 1888 ab stießen verschiedene Expeditionen zu wissenschaftlicher Erforschung und wirtschaftlicher Erschließung erfolgreich ins Hinterland vor. Eine Deutsche Togo-Gesellschaft trat ins Leben. Wie in anderen deutschen Kolonien wurde die bisher unter den Eingeborenen übliche Haussklaverei und Schuldknechtschaft aufgehoben, gleichzeitig eine landwirtschaftliche Ausbildungsanstalt errichtet, in der die Neger vor allem Richtlinien für den Baumwollanbau empfingen. Das Eigentum der farbigen Bevölkerung stand unter besonderem Rechtsschutz. Streitfälle wurden weiterhin vor den Häuptlingsgerichten ausgetragen, Strafsachen unter Rücksichtnahme auf das Rechtsempfinden behandelt. Die allgemeine Entwicklung der Eingeborenen machte Fortschritte, ohne daß seine rassische Ausrichtung als Neger beeinträchtigt worden wäre. Seine Anstellung erlaubte ihm bald, den Anleitungen der Deutschen zu folgen, dankbar die Vorteile zu erkennen und friedliche Aufbauarbeit zu leisten. Unter diesen Umständen hat sich in Togo die Aufstellung einer deutschen Schutztruppe erübrigt. Nachdem die schwarze Polizei wenige Jahre nach der Inbesitznahme bei kleineren Unruhen eingegriffen hatte, ist das Land bis zum Ausbruch des 1. Weltkrieges von jeder Kampfhandlung frei geblieben. Neben einer afrikanischen Bevölkerung von einer Million lebten 300 bis 400 Deutsche. Somit blieben die Eingeborenen fast ausschließlich die Produzenten Palmöl und Kopra bildeten die wichtigsten Erzeugnisse, Baumwolle, Mais, Kaffee und Kakao begannen eine Rolle zu spielen. Vorkommen von Eisen- und Bleierz wurden festgestellt. Von Lome als Ausgangspunkt zogen sich Eisenbahnlinien nach Anecho, nach Atakpame und in Richtung Misahöhe. 1913 setzte der Kabelverkehr zwischen Lome und Deutschland ein. 1914 eröffnete die Großfunkstation Kamina die Verbindung mit Nauen. Krankenhäuser wurden in Lome, Anecho und Palime erbaut; das letztere blieb den Eingeborenen vorbehalten. Zur Stunde der englischen Kriegserklärung 1914 an Deutschland gingen wohlausgerüstete britische und französische Land- und Seestreitkräfte zum Angriff auf das wehr- und waffenlose Togo vor. Es gelang, die Funkstation Kamina zu sprengen, bevor die alliierten Truppen eintrafen. Mit der Zerstückelung Togos im Verfolg des Mandatsstatutes 1920 wurde die weitere Entwicklung der ehem. deutschen Kolonie aufs entschiedenste gehemmt. Frankreich schlug den östlichen Teil zu Französisch-Westafrika, England den anfallenden westlichen Streifen zur Goldküste.“

Die dt. Post in Togo: Hauptpostanstalt war anfangs Klein-Popo, am 1. März 1888 errichtet, die 1897 die Benennung „Postamt“ erhielt. Sie wurde 1900 wieder Postagentur, als die am 1. März 1889 eröffnete Postanstalt Lome am 15. Januar 1900 zum Postamt erhoben wurde; am 1. Januar 1905 erhielt der Ort Klein-Popo den Namen Anecho. Im Januar 1903 wurde die erste Postanstalt im Hinterland 114 km nördlich von Lome in Agome-Palime eingerichtet. Es erfolgte dann die Eröffnung einer Postanstalt in Porto Seguro an der Küste (1. 7. 06) und in Nuatyä (Nuatjä) im Innern des Landes (11. 11. 06). Im Juli 1905 wurde die Bahnlinie Lome-Anecho eröffnet. An der Bahnlinie Lome-Agome, erbaut vom 1. September 1905 bis 27. Januar 1907, traten Postanstalten in Assahun (17. 9. 07) und in Noëpe (18. 9. 07) ins Leben. Am 1. Januar 1907 erhielt Atakpame im Hinterland von Togo eine Postanstalt. Atakpame wurde Endstation der vom 7. September 1908 bis 1. April 1911 erbauten, in Lome beginnenden Eisenbahn. Im Jahre 1907 wurden weitere Postanstalten in Tokpli an der Ostgrenze (4. 2.), Tsevie (Tsewie) nördlich von Lome (1. 4.), Ho nordwestl. von Lome (19. 8.) und Kpandu an der Westgrenze (23. 8.) eröffnet. Am 7. Februar 1909 erhielt Sokode in Nordtogo, am 10. August 1910 Kete-Kratschi an der Westgrenze je eine Postanstalt. Es folgte dann die Eröffnung von Postanstalten in Avhegame an der Bahnlinie Lome-Agome (1. 5. 12), die im September 1912 den Namen des in der Nähe gelegenen Ortes Agu annahm, ferner in Agbeluvhoe (16. 11. 12) an der Bahnlinie Lome-Atakpame und schließlich in der Handelsstadt Sansane-Mangu (1. 3. 14).

Dem Weltpostverein gehörte Togo seit 1. Juni 1888 an. Die Postanstalten wurden zuerst von Zollbeamten nebenamtlich verwaltet. Es erhielten Klein-Popo 1884, Lome und einige wichtigere Anstalten etwas später Fachbeamte; bei den kleineren Anstalten nahmen Privatleute und farbige Hilfsbeamte den Postdienst wahr. Die Postanstalten Anecho und Lome nahmen an allen Dienstzweigen teil. Es bestand dieser Dienst, ohne Wertdienst bei Briefen, Postpaketen und Postfrachtstücken, auch bei den Postanstalten Agome-Palime, Atakpame, Kete-Kratschi, Porto Seguro, Sansane-Mangu und Sokode. Bei den übrigen Anstalten bestand nur einfacher Briefpostdienst.

Seit 1882 war von der Hamburger Reederei Woermann ein regelmäßiger Schiffsdienst nach Westafrika eingerichtet. Später bestand fünfmal im Monat ein regelmäßiger Verkehr der vereinigten Westafrikalini (Woermann-, Hamburg-Bremen-Afrika- und Hamburg - Amerika-Linien). Durch französische Dampfer der Fraissinet Linie und Chargeurs Réunies kam Lome monatlich einmal mit Marseille bzw. Bordeaux in Verbindung. Dampfer der British and African Steam Navigation Cy und der African Steam Ship Cy vermittelten den Verkehr mit Liverpool. Zwischen den einzelnen Küstenplätzen wurde der Verkehr durch Regierungs- und Privatfahrzeuge hergestellt. Lome und Anecho wurden außerdem dreimal wöchentlich durch eine Botenpost verbunden. Boten vermittelten auch den Verkehr mit dem britischen und dem französischen Grenzgebiet. Nach dem Landesinnern wurden die Postsachen durch Regierungsboten, oft auch durch Privatboten befördert. Ein Teil der Botenpost-Linien wurde durch Eröffnung der bereits genannten Eisenbahnen überflüssig. Freibach seit 1905

Kat. Nr.

Mi 32x 11
Kat. Preis 107-50
VK-Preis 82
Chrome (AB)
3 Hme J.



ouch white
back existet



without
Hyphen



T9



10 Pf. N°34 12 72 + GCÜ 1/2 d. Ⓞ Anacho
 Aufg. 1000 ex Cote 390+++
 "Combination très rare TT'B"
 131. Lugd. 2503 A302302'367
 Bekannte ⓄFd! haben 6-anstatt 5-zackigen Stern!



2 x 5/-sh^{xxx} a. vsch. Papiersorten SG H56 H56a
 Loth 193. 2505 ≤ 88 - (FB)



2 x 10/-sh * a. vsch. Papiersorten SG H57 H57a
 193. Loth 2505 ≤ 100 - (FB)

Togo

1915 ½d overprinted definitive used.

Originally printed in recess by De La Rue in 1913 for use in Gold Coast and overprinted in 1915 by Govt. Press, Accra for use in the captured German colony of Togo. There were three printings and the overprint was applied over both panes in settings of 60 (R10x6). A constant variety consisting of a G in TOGO of a different font occurs on all printings at position 24 only, H34b.

Used pair on piece with Lome 26.1.16 cds, variety right.



m. Aug. d. EL: SG 434 b, Thin 'G' VFU Cat 25 £
131. Lngd. L 179 A121 2' <2

Togo

1915 ½d overprinted definitive used.

Originally printed in recess by De La Rue in 1913 for use in Gold Coast and overprinted in 1915 by Govt. Press, Accra for use in the captured German colony of Togo. There were three printings and the overprint was applied over both panes in settings of 60 (R10x6). A constant variety consisting of a small F in FRENCH occurs on all printings at position 25 only and also at 58 and 59 in the first and second printing only. Below is an example from position 59 of the right pane, SG H34a.

Used bottom right marginal positional pair with Lome 7.1.16 cds.



131. Lugd. L180A1Z1E<2

Paquebot

TOGO

BRITISH CONTROL

1914 - 1922

MARTIN AND WALTON STATE DRECHSEL RECORDS NO PAQUEBOT HANDSTAMPS FOR TOGO BETWEEN 1914 AND 1922 THE EARLIEST MARK A STRAIGHT LINE PAQUEBOT STRIKE OF 1936. THEY NOTE A 1916 DAHOMEY 5c VALUE OVERPRINTED FOR TOGO CANCELLED BY LIVERPOOL/PAQUEBOT CANCELLATION AND ADD 20c AND 25c VALUES OF THE 1921 ISSUE ALSO SO POSTMARKED BUT NOT BEFORE 1923

THE FOLLOWING ITEM IS CONSIDERED UNIQUE TO DATE



FRENCH COMMERCIAL FRONT

PROBABLY POSTED AT LOME BUT STAMPS NOT CANCELLED THERE

ADDRESSED TO PARIS

'PAQUEBOT / LIVERPOOL / POSTED AT SEA / RECEIVED / DATE' STRIKE

A RARE EXAMPLE IF NOT UNIQUE ON TOGO STAMPS

Kattxt: Paquebot posted at Sea Received Liverpool; Δ!
131. Lygd. L. 1441, 2503 A 50250261

Assahun (RR)

TOGO

BRITISH CONTROL

1914 - 1922

GOLD COAST ISSUES OVERPRINTED IN LONDON AND ISSUED APRIL 1916

THE BRITISH EMPIRE LETTER RATE WAS 1d

THE BRITISH USED THE GERMAN CANCEL AT ASSAHUN

ASSAHUN (RR)



COMMERCIAL COVER ADDRESSED TO BIRMINGHAM
1d VALUE CANCELLED ASSAHUN 28.10.1919
BACKSTAMPED GERMAN BELTED LOME CANCEL 28.10.1919
ROUTED VIA ACCRA 02.11.1919 Wie vorher

Klein-Popo

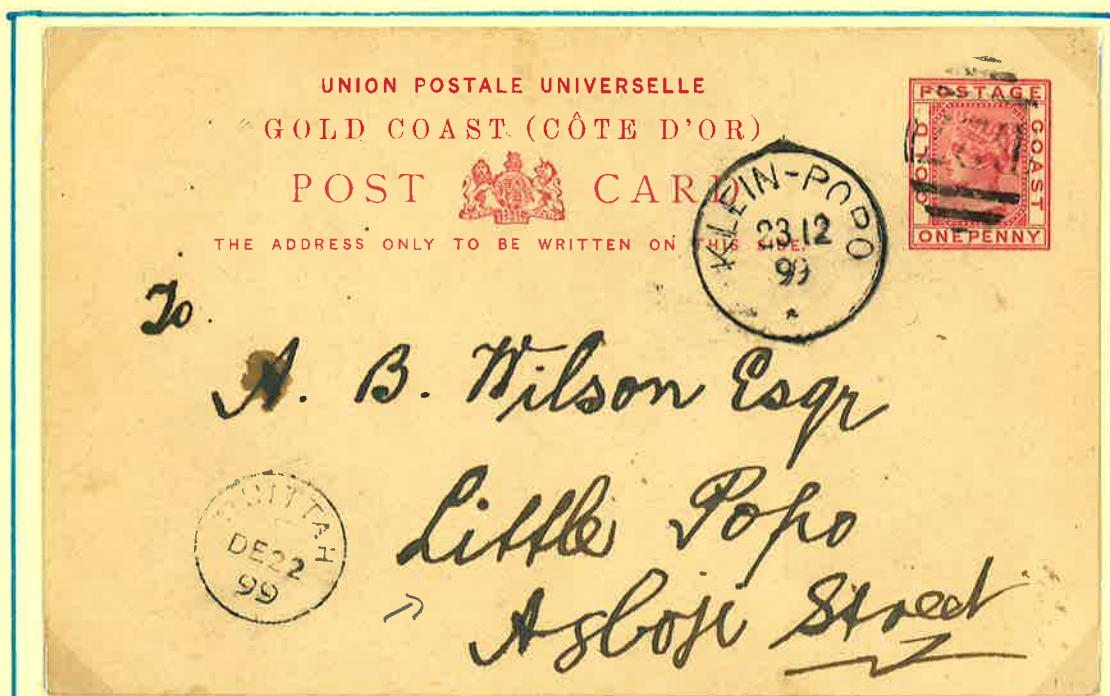

I shall wire when I
start. ~~_____~~
Now am transferred to
a country by name
Adjuaah front of Cape-
Coast A. B. Wilson
23.12.99
Telegraph Adjuah

GC-GZS von Quittah (zw. Accra & Lome, Küstenort nahe Lomé)
[heute Keta] → Klein Popo/TGO. Auktionskatalogbeschreibung folterhaft.
"Dated lined Adjuaah conc. B27 + Quittah + Klein Popo to Little
Popo (sic!) VF" 131. Lugd. 2503A50Z502C1-



Nr. 802 c

Warenzeichen
geschützt
Made in
Germany

783

Noepe

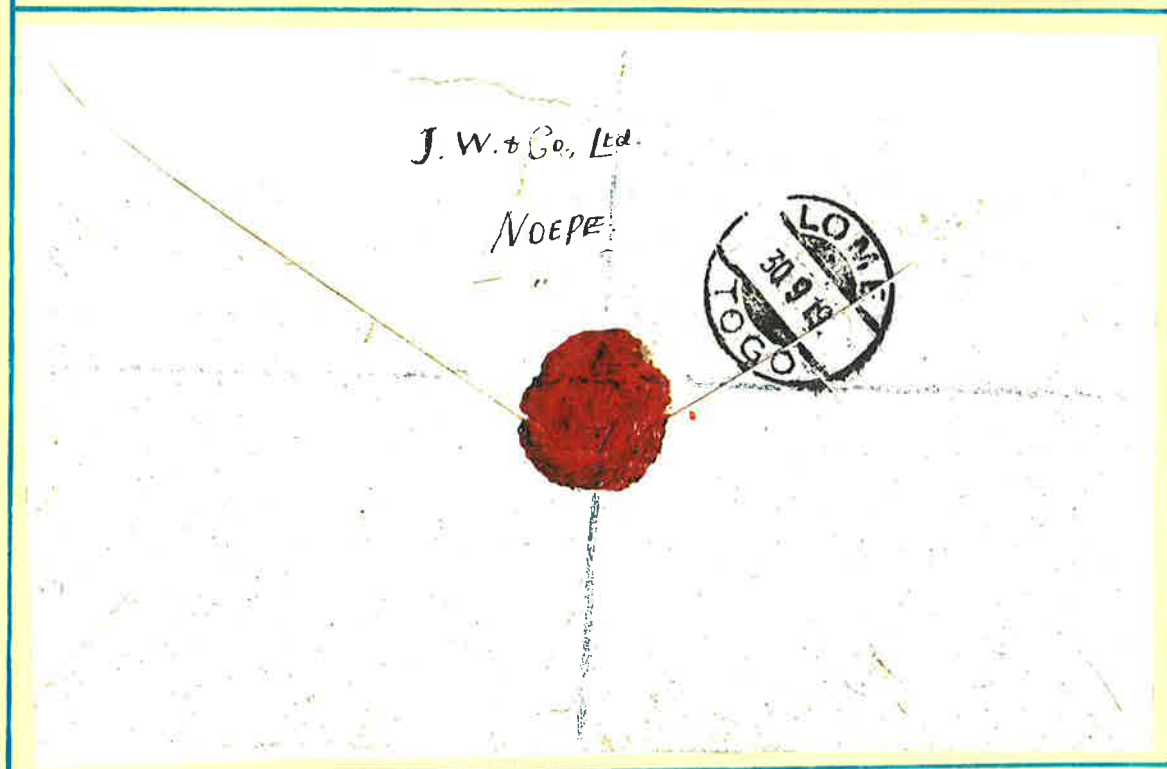

TGO über GC Domestic R# → Lomé nominal 3d
131. Lugd. 250373 -



Nr. 802 c

Warenzeichen
geschützt
Made in
Germany

TOGO

BRITISH CONTROL

1914 - 1922

GOLD COAST ISSUES OVERPRINTED IN LONDON ISSUED APRIL 1916

MANUSCRIPT CANCEL AT HO - THE FIRST OF THREE BRITISH CANCELS INTRODUCED AT HO IS RECORDED FROM 15.03.1917. IN JANUARY 1916 BROOKS VISITED HO TO CONSIDER REOPENING THE POST OFFICE. THIS VISIT COINCIDED WITH THE FIRST EXAMPLE OF THE HO MANUSCRIPT CANCEL WHICH IS RECORDED FROM 13.01. TO 14.04.1916 WITH FEW COVERS KNOWN.



COVER TO THE ZENDINGS BUREAU AT ROTTERDAM

2½d VALUE CANCELLED MANUSCRIPT HO 05.07.1916

ALSO CANCELLED STATION PALIME 07.07. R^u

BACKSTAMPED STATION PALIME AND GERMAN BELTED LOME 08.07.1916

THREE LINE VIOLET PASSED BY CENSOR CACHET

ROTTERDAM ARRIVAL BACKSTAMP 27.07.1916 WITH BOXED A233 R'dam

LATEST EXAMPLE KNOWN OF MANUSCRIPT CANCEL

Abs. Rij. Rev. Fr. Linder, Ho ("Lea"?)

Togo

Anglo-French Occupation 1914 (Kapitulation der Deutschen 26.8.1914)
 Martial law up to the division betw. UK & France zum 1. Oct. 1920,
 subsequently League of Nations mandates 1922.
 Brit. Ausgaben des Gold Coast überdruckt m. "Anglo-French Occupation"
 in use 1914-1916 (fast ident. # bei Delcampe 201001 zu 125,-€)



Agomé - Palime = Nichtküstengrenzpost zur Gold Coast
 Abs. dürfte - zig dieser Belege versandt haben, alle destinationisch & calligraphisch identisch. U leest, rü 2 ♂ identifizierbare ♂; 1 davon home philatelistisch, di. Inhalt; dekorativ 5 Farbenfrakatur & d als R#
 Rü ♂: home K1 21.7 & 2. ♂ identif. b. ♂ (selten, wie gesehen)

GTT-50-201973,- bei CG 2zone Togo 2018 A 15.000 m. dt. Togomarken überdruckt & ident. ♂!

TOGO

BRITISH CONTROL

1914-1922

GOLD COAST ISSUES OVERPRINTED IN LONDON ISSUED APRIL 1916

THE BRITISH EMPIRE POSTCARD RATE WAS 1d

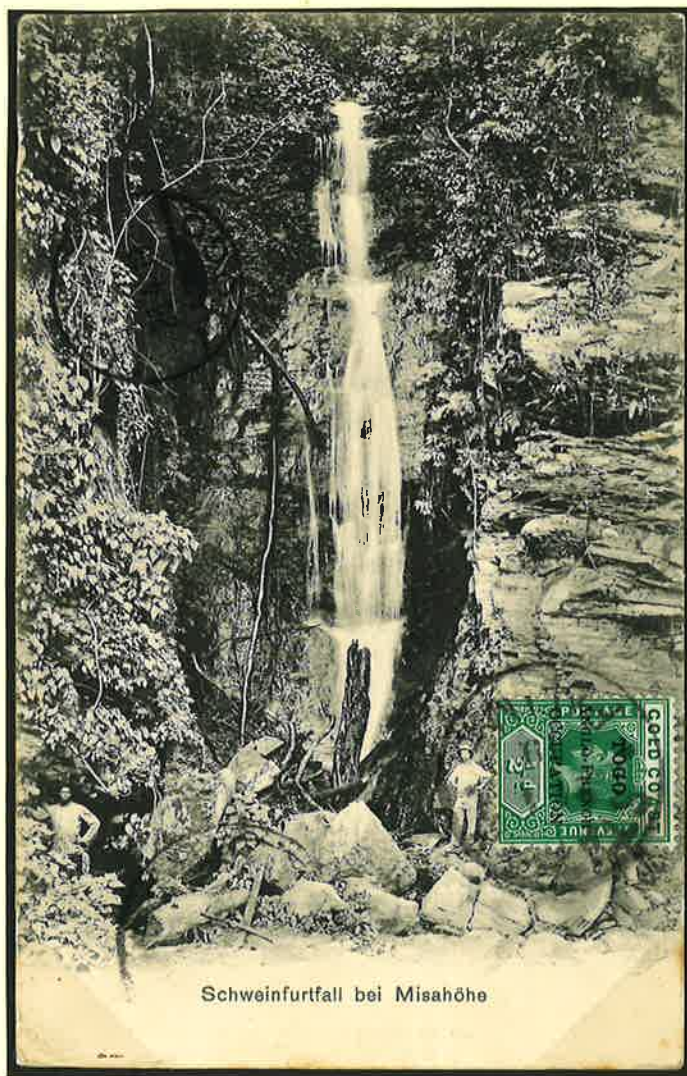

POSTCARD PRINTED BY LOME CATHOLIC MISSION No 70
SCHWEINFURTFALL BEI MISAHÖHE - WATERFALL NEAR MISAHÖHE

ADDRESSED TO "OXFORD, Noble Birrrows Esq^r"

½d VALUE ON FACE CANCELLED STATION PALIME 24.04.1919 *with Rü*

SECOND CANCEL ON REVERSE

ROUTED VIA LOME AND CANCELLED GERMAN BELTED LOME CANCEL 26.04.1919

NO MESSAGE

INCORRECT BRITISH EMPIRE RATE BUT CORRECT FRENCH POSTCARD RATE

TOGO

BRITISH CONTROL

1914-1922

GOLD COAST ISSUES OVERPRINTED LOCALLY ISSUED MAY 1915

THE FOREIGN LETTER RATE WAS 2½d

THE EXACT DATE WHEN THESE ISSUES WERE RELEASED IS NOT KNOWN BUT IT IS UNDERSTOOD ALL VALUES WERE RELEASED ON THE SAME DAY



COVER TO BREMEN

RANGE OF VALUES EXCEEDS CORRECT RATE

EACH VALUE CANCELLED GERMAN BELTED LOME 27.05.1915

NO BACKSTAMPS AND ENVELOPE REMAINS SEALED

EARLIEST EXAMPLE OF ISSUES USED IN COLLECTION

PHILATELIC OVERTONES SUGGEST 'FIRST DAY COVER'

TOGO

BRITISH CONTROL

1914-1922

GOLD COAST ISSUES OVERPRINTED LOCALLY AND RELEASED MAY 1915

A VIOLET THREE LINE CACHET APPLIED IN VIOLET INK

Passed by Censor

at

Lome (Togo)

IS FIRST RECORDED 06.04.1915. FOUND ALONE OR WITH THE INITIALS OR SIGNATURE OF THE CHIEF CENSOR, H.BROOKS, CHIEF POST OFFICE OFFICIAL



Rück S. nur s-w. Kirchenansicht wie u.l. beschrieben

POSTCARD PRINTED BY NORDDEUTSCHEN MISSIONSGESELLSCHAFT OF BREMEN

SERIES LOME - CATHOLIC CHURCH AT LOME

'WILSON' POSTCARD TO BIRMINGHAM

POSTED LOME MAY 1915

PAIR ½d GOLD COAST VALUES OVERPRINTED LOCALLY CORRECT RATE

CANCELLED GERMAN 'BELTED' LOME CANCEL 31.05.1915

CACHET WITH CENSOR'S INITIALS IN RED

TOGO BRITISH CONTROL 1914 - 1922

MAIL ENDORSED 'ON ACTIVE SERVICE'

'O.A.S.' MAIL IS RARE AND WHEN FOUND USUALLY ATTRACT NO POSTAGE.

THIS POSTCARD ENDORSED 'O.A.S.' ATTRACTED 1d POSTAGE, THE BRITISH EMPIRE POSTCARD RATE

THE BRITISH INTRODUCED A 'TIMED' CANCEL AT LOME FIRST RECORDED 24.09.1916 WHICH WAS USED BY THE FRENCH AUTHORITIES BEYOND 1922.



POSTCARD OF RAILWAY REPAIR WORKSHOPS AT LOME
GOLD COAST 1d VALUE OVERPRINTED IN THE GOLD COAST ON FACE
CANCELLED BY BRITISH LOME TIMED CANCEL 17.07.1915
ADDRESSED TO BEDFORD
ENDORSED 'O.A.S.'

T93 11/25

TOGO

BRITISH CONTROL

1914 - 1922

GOLD COAST ISSUES OVERPRINTED LOCALLY ISSUED MAY 1915

THE FOREIGN LETTER RATE WAS 2½d AND REGISTRATION FEE 2d



Riv: Siegel (beschi) "C. GOEDE... LOME"; VSO KA Lomé 4.8.15 + Rzt. manuell
© KZB Anecho 4.8.; @.. AOUT Grand-Popo Dahomey

GERMAN COMMERCIAL COVER SENT REGISTERED POST

SEALED BY THE SEAL OF C.GOEDELT OF LONDON

TO PORTO NOVO, DAHOMEY

2d AND 2½d VALUES BOTH CANCELLED LOME TOGOGEBIET 04.08.1915

ROUTED VIA ANECHO AND BACKSTAMPED GERMAN ANECHO CANCEL SAME DAY

LATE USE OF 1915 YEAR SLUG AMENDED

ARRIVED PORTO-NOVO 05.08.1915

EARLIEST USE OF BRITISH REGISTRATION LABEL MARTIN RB1a IN VIOLET

TOGO

BRITISH CONTROL

1914-1922

GOLD COAST ISSUES OVERPRINTED LOCALLY ISSUED MAY 1915

THE INLAND LETTER RATE WAS 1d AND REGISTRATION FEE 2½d



PRE-PRINTED GERMAN COMMERCIAL ENVELOPE
SENT REGISTERED LETTER AND ADDRESSED TO LOME
½d, 1d, 2d, 2½d, 3d, 6d AND 1/- EXCESS POSTAGE
ALL CANCELLED ENGLISH DOUBLE RING CANCEL 31.08.1915
GERMAN REGISTRATION LABEL MARTIN RG4c FIRST RECORDED 12.08.1915

TOGO

BRITISH CONTROL

1914 - 1922

GOLD COAST ISSUES OVERPRINTED AT ACCRA AND RELEASED MAY 1915

THE REGISTRATION FEE WITHIN THE BRITISH EMPIRE WAS 2d

THE BRITISH EMPIRE LETTER RATE WAS 1d PER OUNCE OR PART THEREOF AND IT SEEMS UNLIKELY THE FOLLOWING COULD HAVE WEIGHED UP TO THREE OUNCES

THE FIRST MAIL FROM TOGO DIRECT TO ENGLAND LEFT THE COUNTRY VIA S.S. WARRI ON MAY 4th 1918, ALL EARLIER MAIL PASSED VIA THE GOLD COAST AND PLYMOUTH

THE GERMAN REGISTRATION LABEL WITH THE FRAME AND 'R' IN ORANGE FOR AGU (TOGO) AMENDED BY VIOLET LOME (TOGO) STRIKE (MARTIN AND WALTON RG4c) IS RECORDED FROM 05.08.1915 TO 15.09.1915 AND IS THOUGHT DIFFICULT



Rü  Plymouth 3 0c 15

PRE-PRINTED COMMERCIAL COVER TO BRADFORD
GOLD COAST ISSUES OVERPRINTED AT ACCRA
CANCELLED LOME TOGOGEBIET CANCEL 13.09.1915
BACKSTAMPED PLYMOUTH 03.10.1915
M & W REGISTRATION LABEL RG4c LATE USE

TOGO

BRITISH CONTROL

1914 -1922

GOLD COAST ISSUES OVERPRINTED

CENSORED MAIL FROM PRISONERS OF WAR

OFFICIAL RECORDS CONFIRM ALL GERMAN PRISONERS OF WAR WERE HANDED OVER
TO FRENCH AUTHORITIES AND TAKEN TO DAHOMEY



2ii. Kpp. fehlt; 2-Haiben © Ort & ake-bar 3 p.15

REGISTERED COVER FROM LOME 13.09.1915 TO ROTTERDAM
3 x 1d AND 2 x 1/2d VALUES SUGGESTING ONE 1/2d VALUE REMOVED
WITH AGU REGISTERED LABEL AMENDED FOR USE AT LOME
THREE LINE CENSOR CACHET WITH INITIALS OF CENSOR 'H.B.'
ENDORSED BY H.FRICKE LOME / TOGO / PRISONER OF WAR
THOUGHT TO BE A FATHER AT LOME CATHOLIC MISSION ALLOWED TO REMAIN

TOGO

BRITISH CONTROL

1914-1922

GOLD COAST ISSUES OVERPRINTED LOCALLY ISSUED MAY 1915

THE COMMONWEALTH LETTER RATE WAS 1d AND REGISTRATION FEE 2d



Riv. interess. phil.-posthistor. Text für den brit. Adhr. Wilson

REGISTERED 'WILSON' FRONT ONLY ADDRESSED TO BIRMINGHAM
2 x 1/2d AND 2 x 1d VALUES CORRECT POSTAGE
ALL CANCELLED GERMAN LOME TOGOGEBIET CANCEL 13.09.1915
GERMAN REGISTRATION LABEL MARTIN RG4c FIRST RECORDED 05.08.1915
THREE LINE VIOLET 'PASSED BY CENSOR' CACHET

LENGTHY STATEMENT ON REVERSE SAYS COVER BOUGHT APRIL 1916
OWNER SEPARATED BACK WHICH CARRIED ENGLISH POSTMARKS!
THE DATES OF THESE MATCHED POSTING DATES!

TOGO

BRITISH CONTROL

1914 - 1922

GOLD COAST ISSUES OVERPRINTED IN THE GOLD COAST

LOME WAS INITIALLY IN THE BRITISH SECTOR AND MAIL TO THE FRENCH COLONY DAHOMEY ATTRACTED THE 2½d STANDARD FOREIGN LETTER RATE WHILE MAIL TO THE FRENCH SECTOR OF TOGO TREATED AS INTERNAL MAIL ATTRACTED 1d.

MAIL FROM THE FRENCH SECTOR TO DAHOMEY NORMALLY ATTRACTED THE FRENCH FOREIGN LETTER RATE NOT FRENCH EMPIRE LETTER RATE.



COMMERCIAL COVER TO OUIDAH IN DAHOMEY
GOLD COAST 2 x ½d VALUES OVERPRINTED IN THE COLONY
CANCELLED LOME TOGOGEBIET 01.10.1915
BRITISH EMPIRE LETTER RATE APPLIED
ROUTED VIA ANECHO AND BACKSTAMPED THERE 02.10.1915 K1
ALSO BACKSTAMPED GRAND-POPO 03.10.1915 K2
BACKSTAMPED OUIDAH ON ARRIVAL 04.10.1915 K2
THREE LINE CENSOR CACHET APPLIED AT LOME

TOGO

BRITISH CONTROL

1914 - 1922

GOLD COAST ISSUES OVERPRINTED IN THE GOLD COAST

H.BROOKES WAS HEAD POSTMASTER AT LOME AND HIS INITIALS AND/OR SIGNATURE ARE FOUND ON MAIL.

GOLD COAST O.H.M.S. COVERS WERE USED IN TOGO AND A HANDSTAMP LOME (TOGO) WAS APPLIED TO THEM TO CANCEL THE PRE-PRINTED 'GOLD COAST'

A BOXED CACHET OF GERMAN ORIGIN NOT RECORDED ON GERMAN MAIL THOUGHT TO HAVE BEEN APPLIED TO THE LAST LETTER OF A BUNDLE OF ONE HUNDRED ITEMS IS KNOWN FROM JULY 1915; THIS EXAMPLE DATED 01.05.1916 IS TO DATE (APRIL 2002) THE LATEST KNOWN EXAMPLE



Kgl. brit. Wappen engraved Rii

GOLD COAST O.H.M.S. COVER

LOME (TOGO) CACHET APPLIED TO CANCEL 'GOLD COAST'

REGISTERED POST TO ENGLAND

LOCAL ISSUES CANCELLED GERMAN BELTED LOME 01.05.1916

GERMAN HANDSTAMP DATED 01.05.1916 ON REVERSE (*nichtpostal.*)

VIA PLYMOUTH 25.05.1916 TO LONDON 26.05.1916

TOGO

BRITISH CONTROL

1914-1922

GOLD COAST ISSUES OVERPRINTED IN LONDON AND RELEASED APRIL 1916

THE SECOND 'LONDON' OVERPRINT IS OF 15mm LENGTH AND OF HEAVIER TYPE.

NO VARIETIES ARE RECORDED



REGISTERED COMMERCIAL COVER TO BRADFORD
1d AND 3d VALUES TO MEET CORRECT LETTER RATE AND REGISTRATION FEE
CANCELLED GERMAN 'BELTED' LOME CANCEL 02.06.1916
BACKSTAMPED PLYMOUTH 20.06.1916
BRITISH REGISTRATION LABEL MARTIN RB2a
THREE LINE VIOLET 'PASSED BY CENSOR' CACHET

TOGO

BRITISH CONTROL

1914-1922

GOLD COAST ISSUES OVERPRINTED LOCALLY ISSUED MAY 1915

THE BRITISH EMPIRE LETTER RATE WAS 1d AND REGISTRATION FEE 2D



REGISTERED COMMERCIAL ENVELOPE ADDRESSED TO HUDDERSFIELD

3d VALUE CORRECT RATE

CANCELLED GERMAN BELTED LOME CANCEL 03.10.1916

MARKED 'VIA ACCRA'

ARRIVAL CANCELS OF PLYMOUTH 25.10. AND HUDDERSFIELD 30.10.1916

BRITISH REGISTERED LABEL MARTIN RB2a

*Diese Fa. Sykes existiert 2024 nicht mehr
und hat off. auch nichts mit dem Mark. Sykes ("S.-Picot-Abh.") zu tun*

British Occupation of Togo - 26th August 1914 to 20th July 1922

Gold Coast issues overprinted in London

Peter Duggan records the first printing of London issues invoiced 9th March 1916



Registered envelope to Wallington, Surrey

Range of mixed Accra and London issues cancelled Lome 28.10.1916

Via London indistinct cancel *Rii nur not untere U-Hälfte mit "40" erkennbar.*

With British registration etiquette

Three line censor handstamp

TOGO

BRITISH CONTROL

1914 - 1922

GOLD COAST VALUES OVERPRINTED IN LONDON

POSTCARDS TO ALL OVERSEAS COUNTRIES ATTRACTED A RATE OF 1d



POSTCARD PRINTED BY NORDEUTSCHEN MISSIONSGESELLSCHAFT, BREMEN"
"Verlag der

SERIE HO. No 7

dt: "SCHOOLCHILDREN AT PLAY ENACTING DAVID AND GOLIATH"

ADDRESSED TO PARIS *nur sehr schwaches Bleistiftentanschrift, sonst nx*

PAIR ½d GOLD COAST LONDON OVERPRINT APPLIED TO FACE

CANCELLED GERMAN BELTED LOME CANCEL 02.02.1917

TOGO

BRITISH CONTROL

1914-1922

GOLD COAST ISSUES OVERPRINTED IN LONDON ISSUED APRIL 1916

THE BRITISH EMPIRE POSTCARD RATE WAS 1d

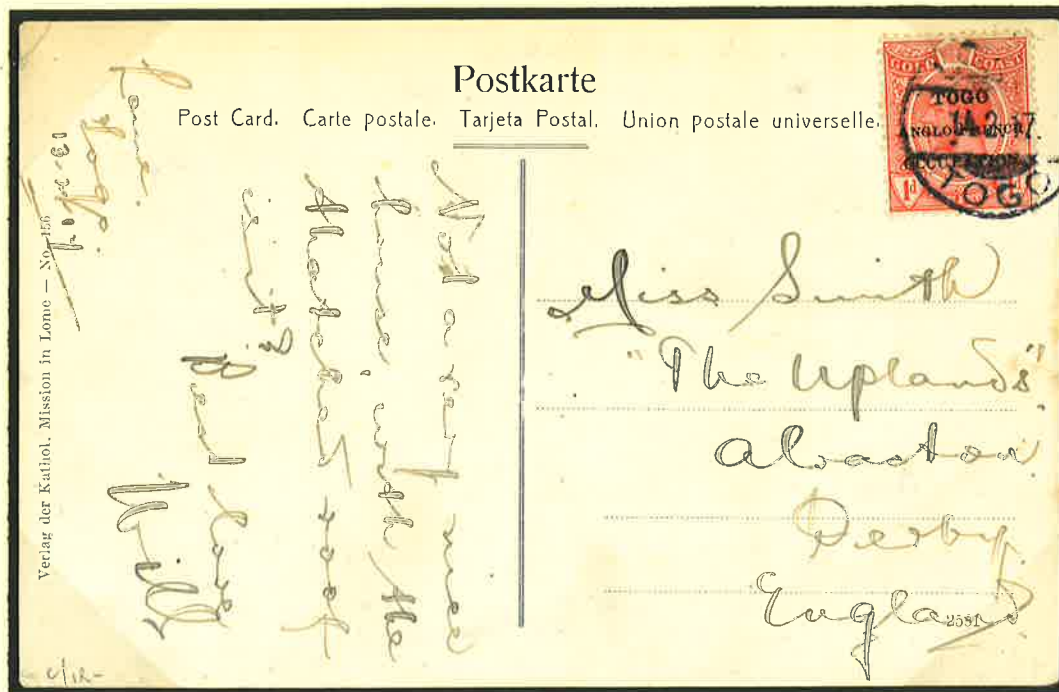

Nachkolorierte

COLOURED POSTCARD PRINTED BY LOME CATHOLIC MISSION No 156

"EINGEBORENEN-GEHÖFT IN BEGÄ"*

ADDRESS TO DERBY

1d VALUE CANCELLED GERMAN BELTED LOME CANCEL 14.02.1917

**Togoland*

TOGO

BRITISH CONTROL

1914-1922

GOLD COAST ISSUES OVERPRINTED IN LONDON ISSUED APRIL 1916

THE BRITISH EMPIRE POSTCARD RATE WAS 1d

THE FRENCH POSTCARD RATE WAS 5c FOR LESS THAN 5 WORDS



POSTCARD PRINTED BY LOME CATHOLIC MISSION No 21

KATHOLISCHE MISSIONSSCHULE IN ANECHO

ANECHO CATHOLIC MISSIONSCHOOL

½d VALUE CANCELLED GERMAN BELTED LOME CANCEL 28.02.1917

CANCELLED 'PAR COMPLAISANCE'

NOT POSTED [Rümmel Drkm.º] No 21/4369

TOGO

BRITISH CONTROL

1914-1922

GOLD COAST ISSUES OVERPRINTED IN LONDON AND RELEASED APRIL 1916

A 'PASSED BY CENSOR' CROWN HANDSTAMP OF 28mm RECORDED ON GOLD COAST MAIL IS ALSO RECORDED ON MAIL FROM TOGO. IT IS THOUGHT IT WAS APPLIED TO MAIL WHEN IT PASSED THROUGH THE GOLD COAST, POSSIBLY AT ACCRA

IT IS RECORDED BY MARTIN AND WALTON FROM 06.12.1916 TO 19.02.1917

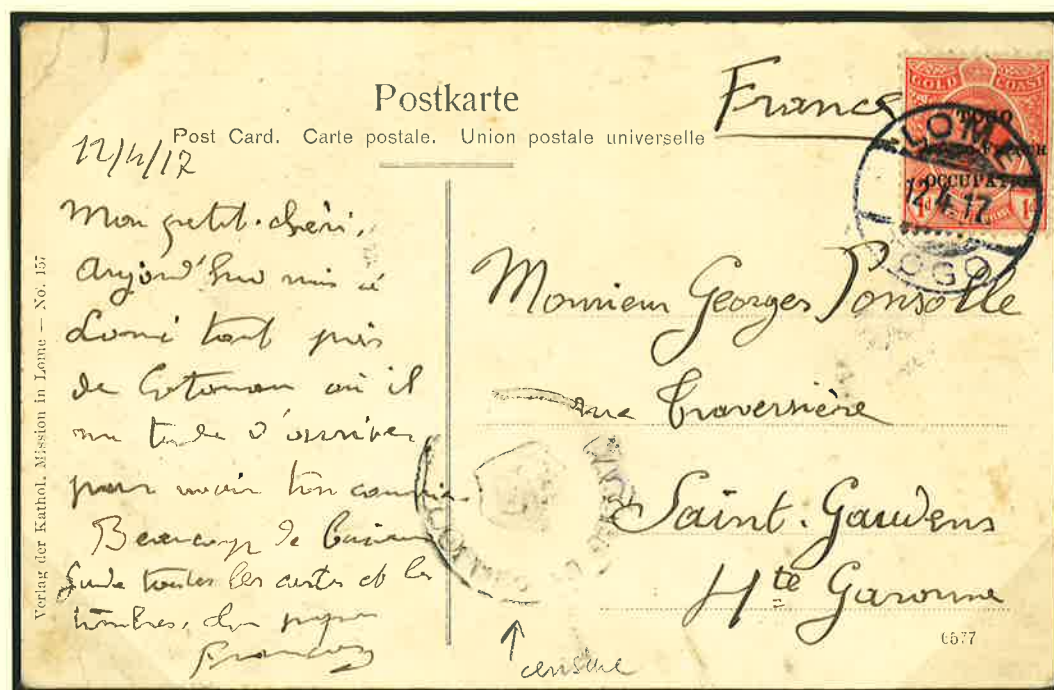

Nachkollektive

COLOURED POSTCARD PRINTED BY LOME CATHOLIC MISSION No 157

"TOGO - "FRAUEN STAMPFEN EUFU" - WOMEN MAKING BREAD

1d VALUE TO MEET CORRECT RATE TO FRANCE

CANCELLED GERMAN 'BELTED' LOME CANCEL 12.04.1917

28mm CROWN ON FACE

LATER USE THAN RECORDED BY MARTIN AND WALTON

British Occupation of Togo - 26th August 1914 to 20th July 1922

Gold Coast issues overprinted in London - released April 1916

ru:

There an abundance of cards written by 'Will' to a 'Miss Smith' of Derby, possibly one a day all with the words 'best love'

Card No 153

Printed by Lome Catholic Mission

Termitenhaufen in Kusuntu bei Agome Palime

Ant hill

1d value cancelled Lome 25.05.1917

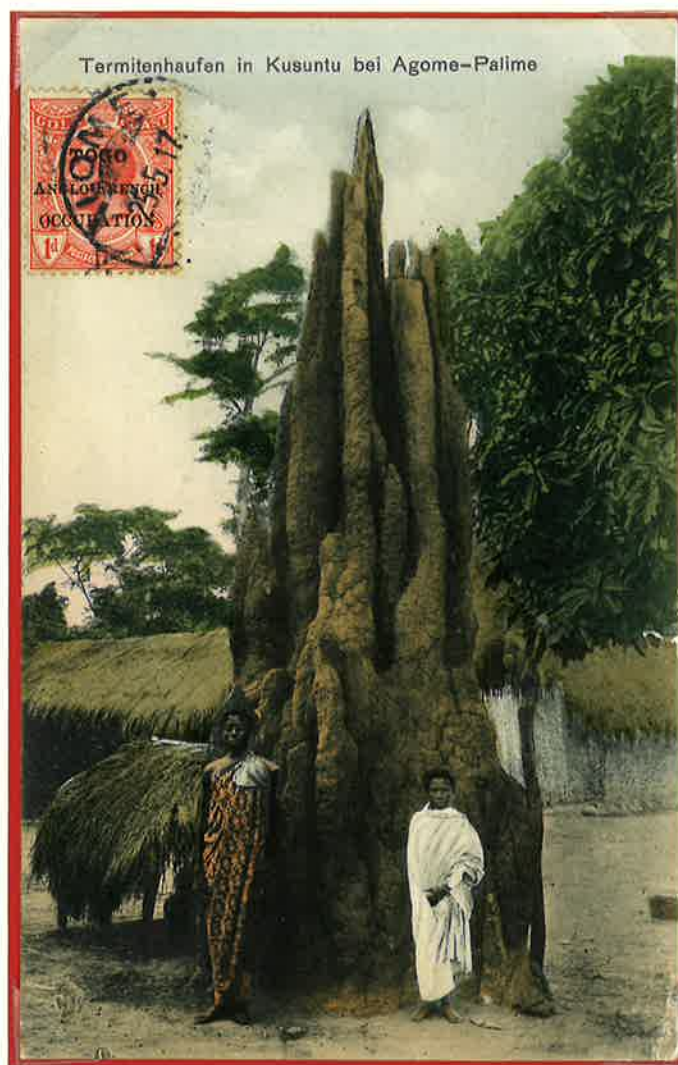

TOGO

BRITISH CONTROL

1914-1922

GOLD COAST ISSUES OVERPRINTED LOCALLY ISSUED MAY 1915

THE FOREIGN LETTER RATE WAS 2d AND REGISTRATION FEE 2½d



typ. Blattes-Brief mit "Ab Bern-Vermerk"

REGISTERED LETTER TO BERNE, SWITZERLAND

½d, 1d, 2d AND 2½d VALUES EXCESS POSTAGE

ALL CANCELLED GERMAN BELTED LOME CANCEL 20.06.1917

Li: ROUTED VIA ACCRA 26.06 (PROUD D18) AND LONDON 18.07.1917 Harb O.F.S.

BACKSTAMPED ON ARRIVAL BERN 21.07.1917

ENGLISH REGISTERED LABEL MARTIN RB2a

PASSED BY CENSOR 28mm DIAMETER ENCIRCLED CROWN APPLIED IN ACCRA

SOME FIVE MONTHS LATER THAN LAST RECORDED USE

PHILATELIC

TOGO - The British Occupation - 26th August 1914 to 20th July 1922

Interesting message on this card from Lome 28th August 1918 to Switzerland

'Our dear Papa - it is today just two years since we started our long journey to the coast from Marseille. As it is still not possible for us to be at home shortly we are wishing you with thousand greetings and kisses our best for your coming birthday.'

See afterthought on front! 'Kindest regards and wishes also to dear Mama'

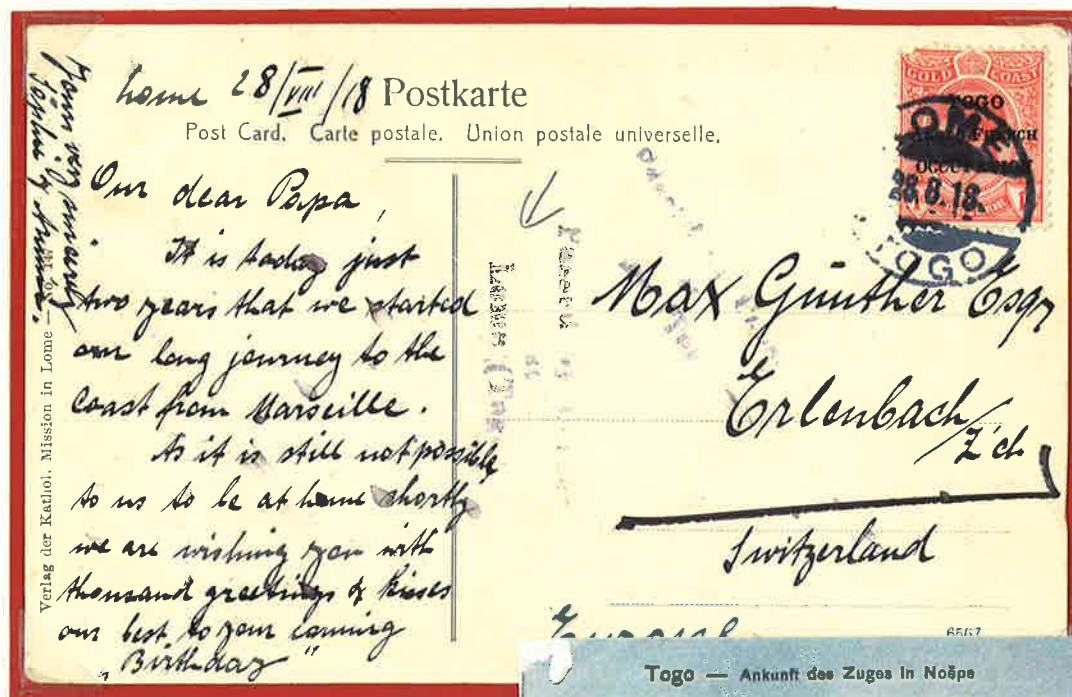

P.P.C. no 147 of Noepe railway station in the German period

Postage met by 1d overprint cancelled Lome 28th August 1918

Although message in English unusually censored twice in Lome by three line cancel

British Occupation of Togo - 26th August 1914 to 20th July 1922

Gold Coast issues overprinted in London

Peter Duggan records the third printing of London issues invoiced 21st August 1918



Envelope to Southampton, overpaid

Range of London issues cancelled Lome by British 'timed' cancel 19..11.1918

Via London indistinct cancel

With British registration etiquette

No backstamps

TOGO

BRITISH CONTROL

1914-1922

GOLD COAST ISSUES OVERPRINTED IN LONDON ISSUED APRIL 1916

THE BRITISH EMPIRE POSTCARD RATE WAS 1d



POSTCARD PRINTED BY LOME CATHOLIC MISSION No 16

LOME - STADTEIL DER EUROPÄER

LOME - THE EUROPEAN QUARTERS

*ADDRESSED TO WILSON OF BIRMINGHAM *Bitte mir Adresswert**

1d VALUE ON FACE CANCELLED GERMAN BELTED LOME CANCEL 12.04.1919

ADDITIONAL CANCEL ALONGSIDE

TOGO

BRITISH CONTROL

1914 - 1922

CENSORED MAIL

A THREE LINE HANDSTAMP FOR USE BY THE CENSOR AT LOME IS RECORDED FROM 06.04.1915 TO 09.07.1919. IT IS NOT OFTEN SEEN ON POSTAL STATIONERY OR PICTURE POSTCARDS BUT CAN BE FOUND WHERE THE MESSAGES THEREON ARE IN FOREIGN LANGUAGES.



PICTURE POSTCARD OF THE HOSPITAL AT LOME
WRITTEN AT LOME 27.07.1919
GOLD COAST 1d VALUE OVERPRINTED AT LOME
MEETING CORRECT RATE TO SWITZERLAND
CANCELLED GERMAN BELTED LOME CANCEL 05.08.1919
ROUTED VIA ACCRA WITH G.P.O. ACCRA CANCEL ON FACE 13.08.1919 *Rü*
TO SWITZERLAND WITH MESSAGE IN GERMAN K2gcBrü
LATEST USE OF CENSOR STRIKE
NO ARRIVAL CANCEL *Text.e-r. Lomé-Naibüsguä*

British Occupation of Togo - 26th August 1914 to 20th July 1922

Gold Coast issues overprinted in Accra



Victoria shipping company envelope to Oldham from Lome 08.08.1919

Via Accra 13.08.1919 GPO ACCRA K2 of Brü; Abs.geschwät:
"Victoria Shipping Co."

No arrival

Endorsed 'per S.S.Abinsi' via Accra

TOGO - The British Occupation - 26th August 1914 to 20th July 1922

Gold Coast issues overprinted in London



Registered cover to Groves and Lindley of Huddersfield.

From Togo 17.10.1919 with German cancel on reverse and British 'Timed' cancel added to 3 x 1d values

Via Accra 22.10. No arrival *Rii Kl. Brui home 17.10. & Accra K2 of 22.10.19*

Earliest recorded use registered etiquette M & W RB1a in black recorded 23.12.1919 to 07.01.1920

TOGO

BRITISH CONTROL

1914 - 1922

GOLD COAST ISSUES OVERPRINTED IN 1915 AND 1916

THE TWO ISSUES CAN BE FOUND IN TANDEM

THE FOREIGN LETTER RATE WAS 2½d

THE STEYL MISSION WAS WELL ESTABLISHED IN TOGO BEFORE 1914



COVER FROM LOME 18.02.1920

GOLD COAST 2 x 1915 1d VALUES WITH 1 x 1916 ½ VALUE OVERPRINTED
BACKSTAMPED GPS ACCRA 20.02.1920 *GPS K2 of Brü*

ADDRESSED TO THE CONSULATOR GENERALIS AT STEYL, HOLLAND

THOUGHT TO BE THE HEAD OF STEYL MISSION

INDISTINCT DUTCH ARRIVAL BACKSTAMP "STEYL 14. III. 19/1920"

TOGO

BRITISH CONTROL

1914-1922

GOLD COAST ISSUES OVERPRINTED IN LONDON ISSUED APRIL 1916

THE BRITISH EMPIRE LETTER RATE WAS 1d



O.H.M.S. ENVELOPE FOR USE BY GOLD COAST POST OFFICE

ADDRESSED TO MAJOR JACKSON D.S.O. AT LOME

1d, 2/6d AND 5/- VALUES EXCESS RATE

ALL CANCELLED BRITISH TIMED CANCEL 30.09.1920

ADDITIONAL CANCEL ALONGSIDE

Rü Prägestempel (Zgl.) Gold Coast